

MEMORIA DE RESULTADOS AÑO 2022



CONSELL REGULADOR DENOMINACIÓ D'ORIGEN CATALUNYA

Edifici Estació Enològica Passeig Sunyer, 4-6 1er 43202 REUS

Tel. 977 32 81 03 Fax 977 32 13 57

info@do-catalunya.com

www.do-catalunya.com

ÍNDICE

	<u>Pág.</u>
1. INTRODUCCIÓN	2
2. SITUACIÓN DE LOS REGISTROS	4
3. CUALIFICACIÓN DE VINOS	5
4. COMERCIALIZACIÓN DE VINOS EMBOTELLADOS	7
5. UVA APTA DO CATALUNYA. VENDIMIA 2022	14
6. BODEGAS INSCRITAS A LA DO CATALUNYA	15

1. INTRODUCCIÓN

Nos complace presentar, a continuación, los datos de la Memoria de resultados de la Denominación de Origen Catalunya para el ejercicio 2022.

El volumen total de vinos calificados ha sido de 395.478 hl, que representa un crecimiento del 4,7% respecto al volumen total calificado en 2021. Por colores, el vino tinto experimenta una subida importante (28,0%) y tanto el blanco (-2,3%) como el rosado (-27,0%) descienden. Sobretudo este segundo. El vino blanco se mantiene por octavo año consecutivo como el color más calificado, y representando la mitad del total (50,0%). El vino tinto tiene una proporción del 41,0%. El 9,0% restante corresponde al rosado.

Del conjunto de vinos calificados, 266.564 hl son vinos de la cosecha 2021 (67,4%) y el resto corresponde a añadas anteriores.

Las existencias de vino calificado a final de campaña (31 de julio) son inferiores a las de 2021 en un -12,4%, con un valor absoluto de 167.903 hl. En cambio, a final de año (31 de diciembre), la situación se da la vuelta, y cerramos el 2022 con más existencias (175.436 hl, 14,0%) que en 2021.

En cuanto al vino embotellado, durante el año 2022 se ha comercializado un volumen equivalente a 43.924.375 botellas de $\frac{3}{4}$ de litro, de los que 20,8 millones (el 47,4%) han ido al mercado interior y los 23,1 millones restantes (52,6%) se han destinado a los mercados exteriores. Si se comparan estas cifras con las del 2021, se observa una pequeña disminución del consumo interno (-0,3%) y una recesión más acusada en los mercados exteriores (-7,7%). La cifra global final de comercialización cae un 4,3%, que equivale a 2 millones de botellas menos que en el año anterior.

La Unión Europea se mantiene como el principal bloque de mercados exteriores, con un total de 8,6 M de botellas, tan sólo 2,1 M por delante del bloque de Europa no UE como consecuencia del Brexit. El Reino Unido sigue siendo el principal destino de los vinos de la DO Catalunya con la importación de más de 4,5 M de botellas, a pesar de haber sufrido un descenso del -33,9% respecto a 2021.

Alemania no recupera la importancia de otros ejercicios, y con poco más de 1,0 M bot. (-20,2%) sigue en cuarta posición dentro del bloque de la UE, detrás de Letonia (1,6 M bot, -17,7%), Suecia (1,4 M bot, -10,5%) y Dinamarca (1,2 M bote, -13,7%).

Fuera la UE, pero todavía en el continente europeo, y lejos de los valores del Reino Unido, merecen mención Noruega y Suiza. Ambas, eso sí, con

decrecimientos destacables respecto a 2021 (0,50 M bot, -25,8%; y 0,38 M bote, -40,0%, respectivamente).

Al otro lado del Atlántico, en el continente americano, México con 0,78 M bot (+21,8%) hace el *sorpasso* a Canadá (0,52 M bot., -27,4%). Cuba reafirma su tercera posición con 0,31 M bot. (+78,3%) pese a la recuperación de Estados Unidos (0,24 M bot., +64,8%).

En la división asiática, Japón se mantiene como primer país, con 0,77 M bot., pese a sufrir una caída de las ventas (-11,2%). China no consolida la recuperación iniciada el año pasado y vuelve a comprar menos (0,16 M. bot., -41,8%) acercando fuerza a los Emiratos Árabes Unidos con 0,13 M bot. (+29,3%).

Los vinos de la DO Catalunya pueden presumir de su presencia en todo el mundo, fieles a la vocación exportadora que siempre ha caracterizado a esta denominación de origen.

Muchas gracias, una vez más, a todos los viticultores y bodegas catalanas que con su esfuerzo y dedicación impulsan esta DO, que con tanta ilusión y orgullo presido.



CONSELL
REGULADOR
DENOMINACIÓ
D'ORIGEN
CATALUNYA

Xavier Pié i Dols
Presidente del CRDO CATALUNYA
Abril 2023

2. SITUACIÓN DE LOS REGISTROS (a 31/12/22)

REGISTRO DE VITICULTORES: 4.529 (5.884 libradores de cosecha)

REGISTRO DE VIÑAS (RVC): 38.624 ha

REGISTRO DE BODEGAS:

Sección de ELABORACIÓN	
Número de bodegas inscritas:	144

Sección de ALMACENAJE	
Número de bodegas inscritas:	25

Sección de CRIANZA	
Número de bodegas inscritas:	89

Sección de EMBOTELLAMIENTO	
Número de bodegas inscritas:	112

Número TOTAL de Bodegas inscritas:	188
---	------------

3. CALIFICACIÓN DE VINOS

3.1. VOLUMEN DE VINO CALIFICADO DURANTE 2022

Tipo de vino	Total (varias cosechas)	Cosecha 2021	
BLANCO	19.772.247 L	13.074.672 L	66,13 %
ROSADO	3.564.107 L	1.387.196 L	38,92 %
TINTO	16.211.396 L	12.194.539 L	75,22 %
TOTAL	39.547.750 L	26.656.407 L	67,40%

3.2. VOLUMEN DE VINO NO CALIFICADO DURANTE 2022 (por no superar los controles de calificación)

Tipo de vino	Volumen
BLANCO	0 L
ROSADO	2.700 L
TINTO	82.302 L
TOTAL	85.002 L

3.3. CUALIFICACIÓN DE LA COSECHA

COSECHA 2022	MUY BUENA
--------------	-----------

3.4. EVOLUCIÓN DE LAS EXISTENCIAS DE VINOS CALIFICADOS (L)

Tipo Vino	Final Campaña Vitivinícola			Final Año Natural		
	31/07/21	31/07/22	Variación	31/12/21	31/12/22	Variación
Blanco	6.672.599	6.566.806	-1,59%	5.462.125	6.642.669	+21,61%
Rosado	1.424.836	950.025	-33,32%	2.434.590	2.582.528	+6,08%
Tinto	11.067.235	9.273.509	-16,21%	7.494.020	8.318.363	+11,00%
TOTAL	19.164.670	16.790.340	-12,39%	15.390.735	17.543.560	+13,99%

Datos en litros

3.5. EVOLUCIÓN ANUAL DE VINOS CALIFICADOS

AÑO	Vino BLANCO		Vino ROSADO		Vino TINTO		TOTAL
	HI	%	HI	%	HI	%	HI
2011	216.321,47	43,09	58.455,86	11,64	227.299,05	45,27	502.076,38
2012	240.046,16	45,29	58.477,65	11,03	231.478,45	43,67	530.002,26
2013	206.873,06	42,21	42.914,92	8,76	240.339,54	49,04	490.127,52
2014	233.252,25	41,14	56.808,38	10,02	276.943,14	48,84	567.003,77
2015	247.700,01	44,40	69.162,57	12,40	241.041,73	43,20	557.904,31
2016	236.159,94	49,31	50.530,52	10,55	192.216,17	40,14	478.906,63
2017	248.190,51	49,18	46.953,59	9,30	209.517,79	41,52	504.661,89
2018	241.536,47	48,82	44.901,66	9,08	208.288,62	42,10	494.726,75
2019	227.935,26	47,73	55.031,35	11,52	194.565,15	40,74	477.531,76
2020	207.015,31	50,66	27.638,53	6,76	173.999,93	42,58	408.653,77
2021	202.383,22	53,56	48.820,60	12,92	126.659,62	33,52	377.863,44
2022	197.722,47	50,00	35.641,07	9,01	162.113,96	40,99	395.477,50
Media*	225.428,01		49.611,39		207.038,60		482.078,00
%	46,76		10,29		42,95		100,00

* Período 2011-2022

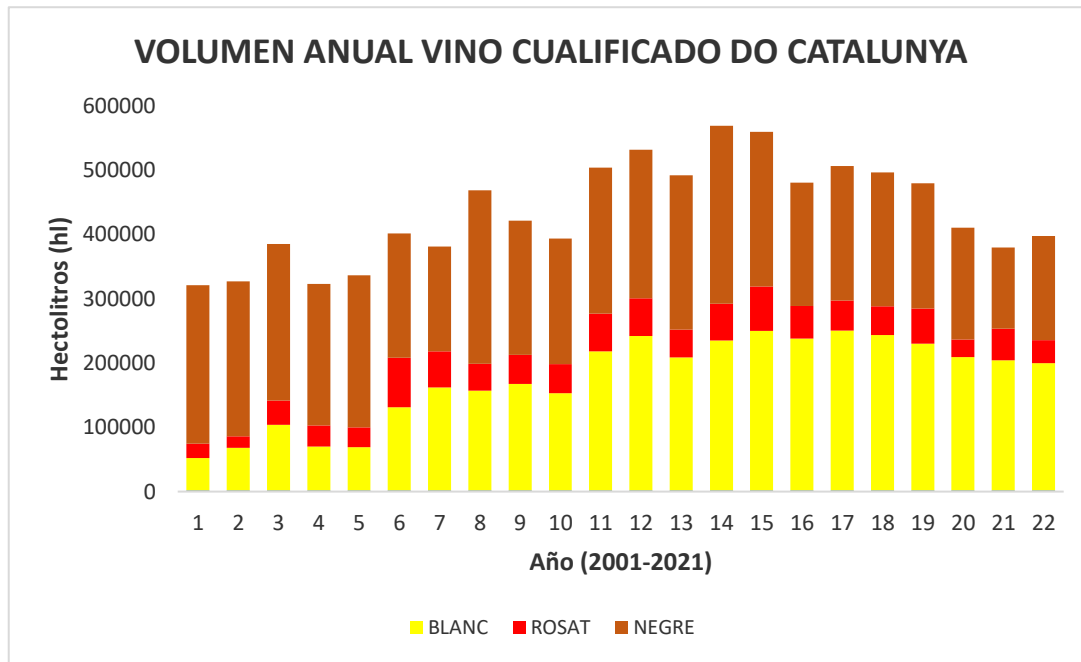

Comparativa 2022 vs 2021	
Blanco	-2,30%
Rosado	-27,00%
Tinto	+27,99%
Total	+4,66%

4. COMERCIALIZACIÓN DE VINOS EMBOTELLADOS

4.1. MERCADO INTERIOR / MERCADO EXTERIOR 2022

Tipo de vino	Mercado interior	Mercado exterior	TOTAL
Blanco	8.470.951 L	9.243.898 L	17.714.849 L
Rosado	1.758.316 L	846.839 L	2.605.155 L
Tinto	5.393.410 L	7.229.867 L	12.623.277 L
TOTAL	15.622.677 L	17.320.604 L	32.943.281 L
	20.830.236 bot (-0,29%)	23.094.139 bot (-7,71%)	43.924.375 bot (-4,34%)

bot=botellas de 0,75 L. Entre paréntesis, variación respecto a 2021

4.2. DESGLOSE DE MERCADOS EXTERIORES 2022

País (UE)	Rosado			TOTAL		% 22 vs 21
	Blanco (L)	(L)	Tinto (L)	L	Bot 0,75 L	
Alemania	131.429	54.547	594.744	780.720	1.040.960	-20,23
Austria	127.512	19.046	11.771	158.329	211.105	392,94
Bélgica	54.243	11.241	174.779	240.263	320.351	-22,41
Bulgaria	26.122	6.683	13.140	45.945	61.260	34,04
Croacia	270	360	675	1.305	1.740	-1,73
Dinamarca	610.213	10.094	298.818	919.125	1.225.500	-13,72
Eslovaquia	571	18	1.084	1.673	2.231	69,50
Eslovenia			585	585	780	105,99
Estonia	98.535	15.460	81.912	195.907	261.209	89,45
Finlandia	80.421	1.418	247.673	329.512	439.349	15,85
Francia	30.930	9.944	119.715	160.589	214.119	48,62
Grecia	87.842	16.047	9.423	113.312	151.083	3,61
Hungría	707		203	910	1.213	-98,51
Irlanda	31.680	54	49.077	80.811	107.748	-29,43
Italia	8.817	1.438	36.855	47.110	62.813	12,02
Letonia	741.465	29.677	402.536	1.173.678	1.564.904	-17,70
Lituania	256.137	2.174	149.836	408.147	544.196	39,34
Luxemburgo	1.343	1.476	8.507	11.326	15.101	8,34
Malta	698	68	6.579	7.345	9.793	-35,51
Países Bajos	178.055	37.283	263.813	479.151	638.868	12,21
Polonia	123.882	8.101	47.620	179.603	239.471	-15,81
Portugal	1.485		2.331	3.816	5.088	-62,80
República Checa	4.667	141	8.641	13.449	17.932	79,34
Rumanía	6.953	2.619	4.061	13.633	18.177	-73,86
Suecia	233.512	14.351	814.026	1.061.889	1.415.852	-10,47
Chipre	10.980	203	3.870	15.053	20.071	-28,31
Total UE	2.848.469	242.443	3.352.274	6.443.186	8.590.915	-6,67

País (NO UE)	Rosado			TOTAL		% 22 vs 21
	Blanco (L)	(L)	Tinto (L)	L	Bot 0,75 L	
Albania	39.834		38.052	77.886	103.848	16.366,38
Andorra	21.840	10.076	36.436	68.352	91.136	-4,89
Armenia	2.700		2.610	5.310	7.080	0 al 2021
Bielorrusia	7.943	518	1.914	10.375	13.833	-92,50
Bosnia Herzegovina	459	72	347	878	1.171	4,90
Ciudad del Vaticano				0	0	-100,00
Georgia	5		71	76	101	-75,87
Islandia	21.619		3.564	25.183	33.577	-27,53
Yugoslavia	1.575	293		1.868	2.491	-62,77
Liechtenstein	450		576	1.026	1.368	0 al 2021
Moldavia	2.961	549	3.222	6.732	8.976	-27,53
Mónaco				0	0	0 al 2021
Noruega	96.395	320	278.645	375.360	500.480	-25,82
Reino Unido	3.096.086	11.190	276.796	3.384.072	4.512.096	-33,94
Rusia	245.943	78.975	222.192	547.110	729.480	309,36
Serbia	4.545	315		4.860	6.480	-59,25
Suïza	7.657	1.210	279.328	288.195	384.260	-39,96
Turquía	25.019		4.793	29.812	39.749	89,99
Ucrania	36.774	1.666	10.656	49.096	65.461	-22,44
Total EUROPA NO UE	3.611.805	105.184	1.159.202	4.876.191	6.501.588	-26,50

País (AMÈRICA)	Rosado			TOTAL		% 22 vs 21
	Blanco (L)	(L)	Tinto (L)	L	Bot 0,75 L	
Antigua y Barbuda				0	0	0 al 2021
Antillas Holandesas				0	0	-100,00
Argentina				0	0	0 al 2021
Aruba				0	0	0 al 2021
Bahamas				0	0	0 al 2021
Barbados			518	518	691	0,00
Belice			8.190	8.190	10.920	0 al 2021
Bolivia				0	0	0 al 2021
Brasil	18.314	8.778	52.326	79.418	105.891	75,67
Canadá	181.475	5.121	203.821	390.417	520.556	-27,44
Colombia	855	1.071	7.443	9.369	12.492	-20,03
Costa Rica	1.818	1.000	16.160	18.978	25.304	-38,94
Cuba	80.402	8.528	145.688	234.618	312.824	78,29
El Salvador	3.992	158	18.011	22.161	29.548	-19,19
Ecuador	2	2	902	906	1.208	0 al 2021
Estados Unidos	110.513	13.700	57.318	181.531	242.041	64,82
Granada			540	540	720	200,00
Guadalupe				0	0	0 al 2021

Guatemala	2.219		13.220	15.439	20.585	-3,14
Honduras			1.260	1.260	1.680	-72,31
Islas Bermudas				0	0	0 al 2021
Islas Caimán			1.278	1.278	1.704	86,84
Islas Turquesas			63	63	84	-36,36
Islas Vírgenes	1.386		1.890	3.276	4.368	37,36
Jamaica		225		225	300	-44,44
México	51.746	5.454	525.324	582.524	776.699	21,84
Nicaragua	1.215	878	3.420	5.513	7.351	-15,64
Panamá	1.521		5.494	7.015	9.353	-6,94
Paraguay	153	180	1.669	2.002	2.669	358,12
Perú	9		16.580	16.589	22.119	0,97
Puerto Rico	225		240	465	620	0 al 2021
República Dominicana	10.916	810	40.364	52.090	69.453	-36,99
San Maarten			437	437	583	0 al 2021
San Vicente y las Granadinas				0	0	0 al 2021
Santa Lucía				0	0	0 al 2021
Surinam				0	0	0 al 2021
Tortola				0	0	0 al 2021
Trinidad y Tobago				0	0	0 al 2021
Uruguay	657			657	876	0 al 2021
Venezuela	4.803	2.025	15.105	21.933	29.244	79,72
Chile		18	81.041	81.059	108.079	45,91
Total AMÉRICA	472.221	47.948	1.218.302	1.738.471	2.317.961	10,02

País (ASIA)	Rosado			TOTAL		%
	Blanco (L)	(L)	Tinto (L)	L	Bot 0,75 L	
Arabia Saudí			1.710	1.710	2.280	-90,69
Azerbayán				0	0	0 al 2021
Bahréin	1.112	1.418	5.670	8.200	10.933	7,63
Birmania (Myanmar)				0	0	0 al 2021
Brunei				0	0	0 al 2021
Camboya	225	180	900	1.305	1.740	0 al 2021
Corea del Sur	2.092		6.245	8.337	11.116	-84,49
Corea del Norte				0	0	0 al 2021
Emiratos Árabes Unidos	57.111	9.693	33.903	100.707	134.276	29,28
Filipinas	1.413		24.269	25.682	34.243	-5,29
Hong Kong	4.142	1.252	22.457	27.851	37.135	-34,45
Islas Maldivas	1.800	180	1.800	3.780	5.040	0 al 2021
India	8.325		5.274	13.599	18.132	-48,34
Indonesia	2.520	1.823	8.348	12.691	16.921	58,80
Irán				0	0	0 al 2021
Israel	12.128	7.178	8.262	27.568	36.757	59,41
Japón	235.220	17.704	325.755	578.679	771.572	-11,17
Jordania	450		338	788	1.051	0 al 2021
Kazajistán	25.828	450	16.019	42.297	56.396	34,10

Laos			2.835	2.835	3.780	0 al 2021
Líbano			1.980	1.980	2.640	16,40
Malasia	6.345	450	14.515	21.310	28.413	46,16
Mongolia	1.800	450	1.418	3.668	4.891	162,75
Nepal			450	450	600	-91,45
Qatar	29.127		8.019	37.146	49.528	453,26
Singapur	4.871	821	10.631	16.323	21.764	23,84
Sri Lanka	5.769		8.986	14.755	19.673	153,00
Taiwán	17.163	2.880	15.196	35.239	46.985	58,52
Tailandia	990		1.919	2.909	3.879	61,61
Turkmenistán	4.185		27.062	31.247	41.663	-35,64
Vietnam	1.751		2.272	4.023	5.364	118,05
China	12.178	608	103.696	116.482	155.309	-41,76
Total ASIA	436.545	45.087	659.929	1.141.561	1.522.081	-7,67

País (OCEANÍA)	Blanco (L)	Rosado (L)	Tinto (L)	TOTAL		%
				L	Bot 0,75 L	22 vs 21
Australia	2.646		13.410	16.056	21.408	21,54
Fiyi		900	1.575	2.475	3.300	0 al 2021
Nueva Zelanda	13		996	1.009	1.345	-70,86
Total OCEANÍA	2.659	900	15.981	19.540	26.053	17,20

País (ÁFRICA)	Blanco (L)	Rosado (L)	Tinto (L)	TOTAL		%
				L	Bot 0,75 L	22 vs 21
Argelia	14			14	19	0 al 2021
Marruecos	8.079		4.891	12.970	17.293	0 al 2020
Mauricio	1.643		1.836	3.479	4.639	-98,50
Nigeria	1.710	126	4.914	6.750	9.000	-20,35
R. Centroatricana				0	0	-100,00
Ruanda				0	0	39,51
Senegal				0	0	-100,00
Seychelles	779	324	1.314	2.417	3.223	110,37
Somalia				0	0	6,06
Sudáfrica	8.211	1.792	26.363	36.366	48.488	-22,44
Sudán				0	0	0 al 2021
Tanzania				0	0	-100,00
Togo				0	0	-100,00
Uganda				0	0	0 al 2021
Total ÁFRICA	20.436	2.242	39.318	61.996	82.661	-12,69
	44.474	12.362	58.343	115.179	153.572	43,17

Dep. Francos						
Canarias, Ceuta y Melilla	1.807.266	390.686	726.528	2.924.480	3.899.307	30,27
TOTAL M EXTERIOR	9.243.898	846.839	7.229.867	17.320.604	23.094.139	-7,71

4.3. EVOLUCIÓN DE LA COMERCIALIZACIÓN DE VINOS EMBOTELLADOS

Año	M. Interior	M. Exterior	Total	Año	M. Interior	M. Exterior	Total
2001	12,77	16,70	30,89	2012	24,80	35,89	60,69
2002	14,09	16,80	30,89	2013	26,24	36,15	62,43
2003	18,82	19,18	38,00	2014	31,42	34,22	65,64
2004	19,64	21,44	41,08	2015	26,13	35,40	61,53
2005	18,73	24,99	43,72	2016	26,90	33,40	60,30
2006	22,73	24,36	47,09	2017	29,55	32,89	62,44
2007	20,73	28,89	49,62	2018	27,73	31,48	59,21
2008	23,74	30,79	54,53	2019	25,89	28,30	54,19
2009	21,14	30,03	50,50	2020	19,79	22,71	42,50
2010	22,71	30,48	50,50	2021	20,89	25,02	45,91
2011	23,20	32,68	55,88	2022	20,83	23,09	43,92

Datos en millones de botellas de 0,75 L

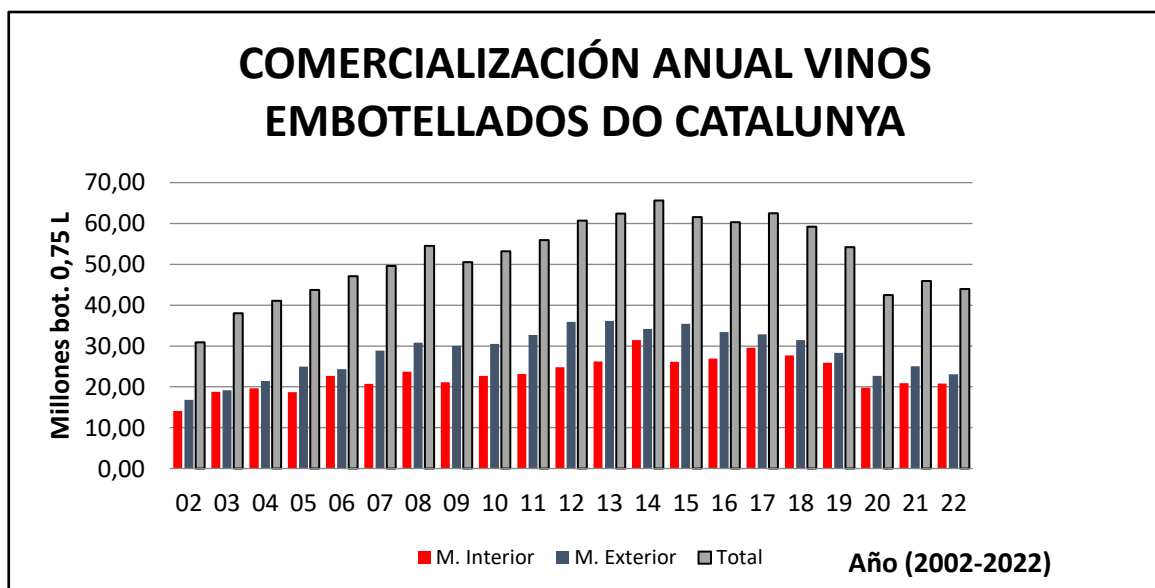

Comparativa 2022 vs 2021	
M. Interior	-0,29%
M. Exterior	-7,71%
TOTAL	-4,34%

5. UVA APTA DO CATALUNYA. VENDIMIA 2022

Extracció pesadas RVC (Diciembre 2022)

UVA BLANCA 2022	Kg	%	% vs 2021
Albarinyo	2.590	0,01	-78,13
Chardonnay	1.438.919	3,28	13,98
Chenin	210.259	0,48	1,78
Garnacha blanca, Almez blanco	5.035.197	11,48	1,19
Gewürztraminer	61.140	0,14	61,58
Macabeo, Viura	6.072.396	13,84	-5,04
Malvasia de Sitges, Malvasia grande, Malvasia aromática	17.760	0,04	57,73
Moscatel de Alexandría, Moscatel Romano	3.872.785	8,83	3,96
Moscatel de grano pequeño, Muscat de Frontignan	264.040	0,60	-27,58
Parellada, Montonega, Montonec	4.465.760	10,18	14,42
Pedro Ximénez	3.910	0,01	-47,30
Picapoll blanco	0	0,00	-100,00
Riesling	59.512	0,14	-54,92
Sauvignon blanco	538.226	1,23	-1,68
Subirat pariente	3.979	0,01	-43,58
Sumoll blanco, Exquitsagos, Merseguera	10.038	0,02	-29,53
Viñatero	1.020	0,00	0,00
Viognier	44.764	0,10	9,54
Xarel.lo, Pasa blanca, Pasa rosada, Pansal, Cartuja	847.239	1,93	20,35
Total uva blanca	22.949.534	52,32	2,67

UVA NEGRA 2022	Kg	%	% vs 2021
Cabernet franc	92.127	0,21	-48,75
Cabernet sauvignon	2.690.368	6,13	-11,12
Cariñena, Mazuela	1.111.530	2,53	-21,64
Garnacha negra, Almez	6.357.571	14,49	13,39
Garnacha peluda	19.530	0,04	18,08
Garnacha roja, Almez gris	5.550	0,013	953,13
Garnacha tintorera, Alicante H Bouschet	437.606	1,00	-15,07
Marselan	16.730	0,04	79,51
Merlot	4.294.923	9,79	-12,48
Monastrell, Garrut, Mourvedre	25.322	0,06	4,26
Petit verdot	38.160	0,09	39,80
Pinot noir	202.670	0,46	-26,98

Sumoll negro	61.561	0,14	-36,20
Syrah	2.150.770	4,90	0,28
Trepat	22.054	0,05	-43,61
Ull de llebre, Tempranillo	3.379.406	7,70	-24,71
Xarel.lo rosado	8.220	0,02	100,00
Total uva negra	20.914.098	47,68	-8,21
TOTAL UVA 2022	43.863.632	100	-2,82

6. BODEGAS INSCRITAS A LA DO CATALUNYA

En el anexo adjunto aparecen relacionadas todas las empresas inscritas en el Registro de Bodegas del Consejo Regulador de la DO Catalunya.